

ESTUDIO DE GESTIÓN DE RESIDUOS DE LA CONSTRUCCIÓN Y DEMOLICIÓN

PROYECTO BÁSICO Y DE EJECUCIÓN MEJORA DE LA ENVOLVENTE TÉRMICA DE CENTRO DE FORMACIÓN DEL ECYL

SITUACIÓN: CARRETERA DE LA HINIESTA SN. 49024 ZAMORA

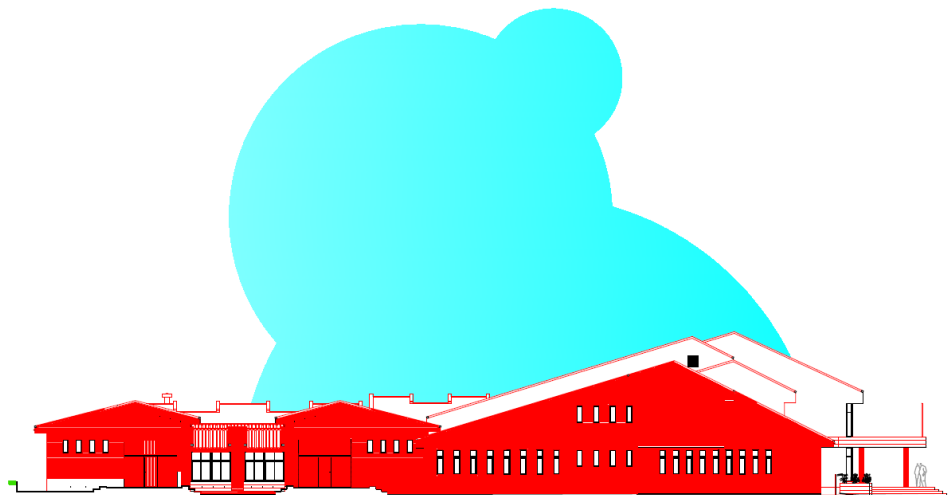

PROMOTOR

SERVICIO PÚBLICO DE EMPLEO DE CASTILLA Y LEÓN

ARQUITECTO

JUAN ÁNGEL DEL POZO HERNANDO

Colegiado nº 1754 en el COACYLE

INDICE

ESTUDIO DE GESTIÓN DE RESIDUOS DE LA CONSTRUCCIÓN Y DEMOLICIÓN

MEDICIONES Y PRESUPUESTO

PLANO

ESTUDIO DE GESTIÓN DE RESIDUOS DE LA CONSTRUCCIÓN Y DEMOLICIÓN

NORMATIVA Y LEGISLACIÓN APLICABLE.

Para la elaboración del presente estudio se han tenido presente las siguientes normativas:

- Artículo 45 de la Constitución Española artículo 45 de la Constitución Española.
- La Ley 10/1998, de 21 de abril, de Residuos.
- El Plan Nacional de Residuos de Construcción y Demolición (PNRCD) 2001-2006, aprobado por Acuerdo de Consejo de Ministros, de 1 de junio de 2001.
- Ley 34/2007, de 15 de noviembre, de calidad del aire y protección de la atmósfera.
- *REAL DECRETO 105/2008, de 1 de febrero, por el que se regula la producción y gestión de los residuos de construcción y demolición.*
- Orden MAM/304/2002, de 8 de febrero, por la que se publican las operaciones de valorización y eliminación de residuos y la lista europea de residuos.
- DECRETO 11/2014, de 20 de marzo, por el que se aprueba el Plan Regional de Ámbito Sectorial denominado «Plan Integral de Residuos de Castilla y León». (BOCyL de 24 de marzo de 2014).

Al presente Proyecto le es de aplicación el Real Decreto 105/2008, según el art. 3.1., por producirse residuos de construcción y demolición como: cualquier sustancia u objeto que, cumpliendo la definición de «Residuo» incluida en el artículo 3.a) de la Ley 10/1998, de 21 de abril, se genera en la obra de construcción o demolición, y que en generalmente, no es peligroso, no experimenta transformaciones físicas, químicas o biológicas significativas, no es soluble ni combustible, ni reacciona física ni químicamente ni de ninguna otra manera, no es biodegradable, no afecta negativamente a otras materias con las cuales entra en contacto de forma que pueda dar lugar a contaminación del medio ambiente o perjudicar a la salud humana. La lixiviabilidad total, el contenido de contaminantes del residuo y la ecotoxicidad del lixiviado deberán ser insignificantes, y en particular no deberán suponer un riesgo para la calidad de las aguas superficiales o subterráneas.

En la misma obra no se generan los siguientes residuos:

- a) Las tierras y piedras no contaminadas por sustancias peligrosas reutilizadas en la misma obra, en una obra distinta o en una actividad de restauración, acondicionamiento o relleno, siempre y cuando pueda acreditarse de forma fehaciente su destino a reutilización.
- b) Los residuos de industrias extractivas regulados por la Directiva 2006/21/CE, de 15 de marzo.
- c) Los lodos de dragado no peligrosos reubicados en el interior de las aguas superficiales derivados de las actividades de gestión de las aguas y de las vías navegables, de prevención de las inundaciones o de mitigación de los efectos de las inundaciones o las sequías, reguladas por el Texto Refundido de la Ley de Aguas, por la Ley 48/2003, de 26 de noviembre, de régimen económico y de prestación de servicios de los puertos de interés general, y por los tratados internacionales de los que España sea parte.

A los residuos que se generen en obras de construcción o demolición y estén regulados por legislación específica sobre residuos, cuando estén mezclados con otros residuos de construcción y demolición, les han sido de aplicación el R. D. 105/2008 en aquellos aspectos no contemplados en aquella legislación.

Cualquier sustancia u objeto del cual su poseedor se desprenda o del que tenga la intención o la obligación de desprenderse, perteneciente a alguna de las categorías que se incluyen en el anexo 1 de la Ley 10/1998, de 21 de abril, de Residuos. En todo caso tendrán esta consideración los que figuren en el Catálogo Europeo de Residuos (CER).

Las actividades tanto públicas como privadas de gestión de residuos se ejecutarán conforme a los planes de residuos aprobados por las administraciones públicas competentes.

El presente ESTUDIO DE GESTIÓN DE RESIDUOS DE CONSTRUCCIÓN Y DEMOLICIÓN, se redacta por la imposición dada en el art. 4.1. a), del R. D. 105/2008, sobre las "*Obligaciones del productor de residuos de construcción y demolición*", que deberá incluir en el proyecto de ejecución de la obra un estudio de gestión de residuos de construcción y demolición,

Además en su art. 4. 2., del R. D. 105/2008, determina que en el caso de obras de edificación, cuando se presente un proyecto básico para la obtención de la licencia urbanística, dicho proyecto contendrá, al menos, los documentos referidos en los números 1.º, 2.º, 3.º, 4.º y 7.º de la letra a) y en la letra b) del apartado 1.

IDENTIFICACIÓN DE AGENTES INTERVINIENTES

Los Agentes Intervinientes en la Gestión de los Residuos de la Construcción del presente edificio son:

A). EL PRODUCTOR DE RESIDUOS DE CONSTRUCCIÓN Y DEMOLICIÓN (PROMOTOR):

SERVICIO PÚBLICO DE EMPLEO DE CASTILLA Y LEÓN.

El Promotor es el PRODUCTOR DE RESIDUOS DE CONSTRUCCIÓN Y DEMOLICIÓN, por ser la persona física o jurídica titular de la licencia urbanística en la obra de construcción o demolición; además de ser la persona física o jurídica titular del bien inmueble objeto de la obra de construcción o demolición. También por ser la persona física o jurídica que efectúe operaciones de tratamiento, de mezcla o de otro tipo, que ocasionen un cambio de naturaleza o de composición de los residuos.

Está obligado a disponer de la documentación que acredite que los residuos de construcción y demolición realmente producidos en sus obras han sido gestionados, en su caso, en obra o entregados a una instalación de valorización o de eliminación para su tratamiento por gestor de residuos autorizado, en los términos recogidos en este real decreto y, en particular, en el estudio de gestión de residuos de la obra o en sus modificaciones. La documentación correspondiente a cada año natural deberá mantenerse durante los cinco años siguientes.

B). EL POSEEDOR DE RESIDUOS DE CONSTRUCCIÓN Y DEMOLICIÓN (CONSTRUCTOR):

(SIN DETERMINAR EN ESTA FASE DEL PROYECTO)

El contratista principal es el POSEEDOR DE RESIDUOS DE CONSTRUCCIÓN Y DEMOLICIÓN, por ser la persona física o jurídica que tiene en su poder los residuos de construcción y demolición y que no ostenta la condición de gestor de residuos. Tienen la consideración de poseedor la persona física o jurídica que ejecuta la obra de construcción o demolición, tales como el constructor, los subcontratistas o los trabajadores autónomos. No tendrán la consideración de poseedor de residuos de construcción y demolición los trabajadores por cuenta ajena.

Además de las obligaciones previstas en la normativa aplicable, la persona física o jurídica que ejecute la obra estará obligada a presentar a la propiedad de la misma un plan que refleje cómo llevará a cabo las obligaciones que le incumban en relación con los residuos de construcción y demolición que se vayan a producir en la obra, en particular las recogidas en el presente ESTUDIO DE GESTIÓN DE RESIDUOS DE LA CONSTRUCCIÓN Y DEMOLICIÓN.

El plan, una vez aprobado por la Dirección Facultativa y aceptado por la propiedad, pasará a formar parte de los documentos contractuales de la obra.

El poseedor de residuos de construcción y demolición, cuando no proceda a gestionarlos por sí mismo, y sin perjuicio de los requerimientos del proyecto aprobado, estará obligado a entregarlos a un GESTOR DE RESIDUOS o a participar en un acuerdo voluntario o convenio de colaboración para su gestión. Los residuos de construcción y demolición se destinarán preferentemente, y por este orden, a operaciones de reutilización, reciclado o a otras formas de valorización.

La entrega de los residuos de construcción y demolición a un gestor por parte del poseedor habrá de constar en documento fehaciente, en el que figure, al menos, la identificación del poseedor y del productor, la obra de procedencia y, en su caso, el número de licencia de la obra, la cantidad, expresada en toneladas o en metros cúbicos, o en ambas unidades cuando sea posible, el tipo de residuos entregados, codificados con arreglo a la lista europea de residuos publicada por Orden MAM/304/2002, de 8 de febrero, o norma que la sustituya, y la identificación del gestor de las operaciones de destino.

Cuando el gestor al que el poseedor entregue los residuos de construcción y demolición efectúe únicamente operaciones de recogida, almacenamiento, transferencia o transporte, en el documento de entrega deberá figurar también el gestor de valorización o de eliminación ulterior al que se destinarán los residuos.

En todo caso, la responsabilidad administrativa en relación con la cesión de los residuos de construcción y demolición por parte de los poseedores a los gestores se regirá por lo establecido en el artículo 33 de la Ley 10/1998, de 21 de abril.

El poseedor de los residuos estará obligado, mientras se encuentren en su poder, a mantenerlos en condiciones adecuadas de higiene y seguridad, así como a evitar la mezcla de fracciones ya seleccionadas que impida o dificulte su posterior valorización o eliminación.

Los residuos de construcción y demolición deberán separarse en las siguientes fracciones, cuando, de forma individualizada para cada una de dichas fracciones, la cantidad prevista de generación para el total de la obra supere las siguientes cantidades:

Hormigón:	80'00 tn.
Ladrillos, tejas, cerámicos:	40'00 tn.
Metal:	2'00 tn.
Madera:.....	1'00 tn.
Vidrio:	1'00 tn.
Plástico:	0'50 tn.
Papel y cartón:	0'50 tn.

La separación en fracciones se llevará a cabo preferentemente por el poseedor de los residuos de construcción y demolición dentro de la obra en que se produzcan.

Cuando por falta de espacio físico en la obra no resulte técnicamente viable efectuar dicha separación en origen, el poseedor podrá encomendar la separación de fracciones a un gestor de residuos en una instalación de tratamiento de residuos de construcción y demolición externa a la obra. En este último caso, el poseedor deberá obtener del gestor de la instalación documentación acreditativa de que éste ha cumplido, en su nombre, la obligación recogida en el presente apartado.

El órgano competente en materia medioambiental de la comunidad autónoma, en que se ubique la obra, de forma excepcional, y siempre que la separación de los residuos no haya sido especificada y presupuestada en el proyecto de obra, podrá eximir al poseedor de los residuos de construcción y demolición de la obligación de separación de alguna o de todas las anteriores fracciones.

El poseedor de los residuos de construcción y demolición estará obligado a sufragar los correspondientes costes de gestión y a entregar al productor los certificados y demás documentación acreditativa de la gestión de los residuos a que se hace referencia en el apartado 3, del R. D. 105/2008, la documentación correspondiente a cada año natural durante los cinco años siguientes.

Los planes sobre residuos de construcción y demolición o las revisiones de los existentes que, de acuerdo con los apartados 4 y 5 del artículo 5 de la Ley 10/1998, de 21 de abril, aprueben las comunidades autónomas o las entidades locales, contendrán como mínimo:

- La previsión de la cantidad de residuos de construcción y demolición que se producirán durante el período de vigencia del plan, desglosando las cantidades de residuos peligrosos y de residuos no peligrosos, y codificados con arreglo a la lista europea de residuos publicada por Orden MAM/304/2002, de 8 de febrero, o norma que la sustituya.
- Los objetivos específicos de prevención, reutilización, reciclado, otras formas de valorización y eliminación, así como los plazos para alcanzarlos.
- Las medidas a adoptar para conseguir dichos objetivos, incluidas las medidas de carácter económico.
- Los lugares e instalaciones apropiados para la eliminación de los residuos.
- La estimación de los costes de las operaciones de prevención, valorización y eliminación.
- Los medios de financiación.
- El procedimiento de revisión.

Los productores y poseedores de residuos urbanos o municipales estarán obligados a entregarlos a las entidades locales o, previa autorización de la entidad local, a un gestor autorizado o registrado conforme a las condiciones y requisitos establecidos en las normas reglamentarias y en las correspondientes ordenanzas municipales, y, en su caso, a proceder a su clasificación antes de la entrega para cumplir las exigencias previstas por estas disposiciones.

Las entidades locales adquirirán la propiedad de los residuos urbanos desde su entrega y los poseedores quedarán exentos de responsabilidad por los daños que puedan causar tales residuos, siempre que en su entrega se hayan observado las correspondientes ordenanzas y demás normativa aplicable.

Las entidades locales, en el ámbito de sus competencias, estarán obligadas a cumplir los objetivos de valorización fijados en los correspondientes planes locales y autonómicos de residuos, fomentando el reciclaje y la reutilización de los residuos municipales originados en su ámbito territorial.

Las entidades locales competentes podrán obligar a los productores y poseedores de residuos urbanos distintos a los generados en los domicilios particulares, y en especial a los productores de residuos de origen industrial no peligroso, a gestionarlos por sí mismos o a entregarlos a gestores autorizados.

C). GESTOR DE RESIDUOS DE CONSTRUCCIÓN Y DEMOLICIÓN.

El GESTOR será la persona o entidad, pública o privada, que realice cualquiera de las operaciones que componen la recogida, el almacenamiento, el transporte, la valorización y la eliminación de los residuos, incluida la vigilancia de estas operaciones y la de los vertederos, después de su cierre, así como su restauración ambiental (GESTIÓN) de los residuos, sea o no el productor de los mismos.

Además de las recogidas en la legislación sobre residuos, el gestor de residuos de construcción y demolición cumplirá con las siguientes obligaciones:

- a) En el supuesto de actividades de gestión sometidas a autorización por la legislación de residuos, llevar un registro en el que, como mínimo, figure la cantidad de residuos gestionados, expresada en toneladas y en metros cúbicos, el tipo de residuos, codificados con arreglo a la lista europea de residuos publicada por Orden MAM/304/2002, de 8 de febrero, o norma que la sustituya, la identificación del productor, del poseedor y de la obra de donde proceden, o del gestor, cuando procedan de otra operación anterior de gestión, el método de gestión aplicado, así como las cantidades, en toneladas y en metros cúbicos, y destinos de los productos y residuos resultantes de la actividad.
- b) Poner a disposición de las administraciones públicas competentes, a petición de las mismas, la información contenida en el registro mencionado en la letra a). La información referida a cada año natural deberá mantenerse durante los cinco años siguientes.
- c) Extender al poseedor o al gestor que le entregue residuos de construcción y demolición, en los términos recogidos en este real decreto, los certificados acreditativos de la gestión de los residuos recibidos, especificando el productor y, en su caso, el número de licencia de la obra de procedencia. Cuando se trate de un gestor que lleve a cabo una operación exclusivamente de recogida, almacenamiento, transferencia o transporte, deberá además transmitir al poseedor o al gestor que le entregó los residuos, los certificados de la operación de valorización o de eliminación subsiguiente a que fueron destinados los residuos.
- d) En el supuesto de que carezca de autorización para gestionar residuos peligrosos, deberá disponer de un procedimiento de admisión de residuos en la instalación que asegure que, previamente al proceso de tratamiento, se detectarán y se separarán, almacenarán adecuadamente y derivarán a gestores autorizados de residuos peligrosos aquellos que tengan este carácter y puedan llegar a la instalación mezclados con residuos no peligrosos de construcción y demolición. Esta obligación se entenderá sin perjuicio de las responsabilidades en que pueda incurrir el productor, el poseedor o, en su caso, el gestor precedente que haya enviado dichos residuos a la instalación.

Las actividades de gestión de residuos peligrosos se regirán por la normativa básica estatal.

Cuando el transportista de residuos peligrosos sea un mero intermediario que realice esta actividad por cuenta de terceros, deberá notificarlo a la Consejería competente en Medio Ambiente, quedando debidamente registrada en la forma que reglamentariamente se determine.

Los gestores que realicen actividades de recogida, almacenamiento y transporte quedarán sujetos a las obligaciones que, para la valorización y eliminación para este tipo de residuos establezca la normativa estatal.

1.1.- IDENTIFICACIÓN DE LOS RESIDUOS A GENERAR, CODIFICADOS CON ARREGLO A LA LISTA EUROPEA DE RESIDUOS PUBLICADA POR ORDEN MAM/304/2002 DE 8 DE FEBRERO O SUS MODIFICACIONES POSTERIORES.

Clasificación y descripción de los residuos

A este efecto de la orden 2690/2006 de la CAM se identifican dos categorías de Residuos de Construcción y Demolición (RCD)

RCDs de Nivel I.- Residuos generados por el desarrollo de las obras de infraestructura de ámbito local o supramunicipal contenidas en los diferentes planes de actuación urbanística o planes de desarrollo de carácter regional, siendo resultado de los excedentes de excavación de los movimientos de tierra generados en el transcurso de dichas obras. Se trata, por tanto, de las tierras y materiales pétreos, no contaminados, procedentes de obras de excavación.

RCDs de Nivel II.- residuos generados principalmente en las actividades propias del sector de la construcción, de la demolición, de la reparación domiciliaria y de la implantación de servicios.

Son residuos no peligrosos que no experimentan transformaciones físicas, químicas o biológicas significativas.

Los residuos inertes no son solubles ni combustibles, ni reaccionan física ni químicamente ni de ninguna otra manera, ni son biodegradables, ni afectan negativamente a otras materias con las que entran en contacto de forma que puedan dar lugar a contaminación del medio ambiente o perjudicar a la salud humana. Se contemplan los residuos inertes procedentes de obras de construcción y demolición, incluidos los de obras menores de construcción y reparación domiciliaria sometidas a licencia municipal o no.

Los residuos a generados serán tan solo los marcados a continuación de la Lista Europea establecida en la Orden MAM/304/2002. No se consideraran incluidos en el computo general los materiales que no superen 1m³ de aporte y no sean considerados peligrosos y requieran por tanto un tratamiento especial.

A.1.: RCDs Nivel I	
1. TIERRAS Y PÉTROS DE LA EXCAVACIÓN	
17 05 04	Tierras y piedras distintas de las especificadas en el código 17 05 03
17 05 06	Lodos de drenaje distintos de los especificados en el código 17 05 06
17 05 08	Balasto de vías férreas distinto del especificado en el código 17 05 07
A.2.: RCDs Nivel II	
RCD: Naturaleza no pétreo	
1. Asfalto	
17 03 02	Mezclas bituminosas distintas a las del código 17 03 01
2. Madera	
17 02 01	Madera
3. Metales	
17 04 01	Cobre, bronce, latón
x 17 04 02	Aluminio
x	Plomo
17 04 04	Zinc
17 04 05	Hierro y Acero
17 04 06	Estaño
17 04 06	Metales mezclados
17 04 11	Cables distintos de los especificados en el código 17 04 10
4. Papel	
x 20 01 01	Papel
5. Plástico	
x 17 02 03	Plástico
6. Vidrio	
x 17 02 02	Vidrio
7. Yeso	
x 17 08 02	Materiales de construcción a partir de yeso distintos a los del código 17 08 01
RCD: Naturaleza pétreo	
1. Arena Grava y otros áridos	
01 04 08	Residuos de grava y rocas trituradas distintos de los mencionados en el código 01 04 07
01 04 09	Residuos de arena y arcilla
2. Hormigón	
17 01 01	Hormigón
3. Ladrillos , azulejos y otros cerámicos	
x 17 01 02	Ladrillos
x 17 01 03	Tejas y materiales cerámicos
x 17 01 07	Mezclas de hormigón, ladrillos, tejas y materiales cerámicos distintas de las especificadas en el código 1 7 01 06.
4. Piedra	
17 09 04	RDCs mezclados distintos a los de los códigos 17 09 01, 02 y 03

RCD: Potencialmente peligrosos y otros		
1. Basuras		
x	20 02 01	Residuos biodegradables
x	20 03 01	Mezcla de residuos municipales
2. Potencialmente peligrosos y otros		
x	17 01 06	mezcla de hormigón, ladrillos, tejas y materiales cerámicos con sustancias peligrosas (SP's)
	17 02 04	Madera, vidrio o plástico con sustancias peligrosas o contaminadas por ellas
x	17 03 01	Mezclas bituminosas que contienen alquitran de hulla
x	17 03 03	Alquitran de hulla y productos alquitranados
	17 04 09	Residuos metálicos contaminados con sustancias peligrosas
	17 04 10	Cables que contienen hidrocarburos, alquitran de hulla y otras SP's
	17 06 01	Materiales de aislamiento que contienen Amianto
	17 06 03	Otros materiales de aislamiento que contienen sustancias peligrosas
	17 06 05	Materiales de construcción que contienen Amianto
	17 08 01	Materiales de construcción a partir de yeso contaminados con SP's
	17 09 01	Residuos de construcción y demolición que contienen mercurio
	17 09 02	Residuos de construcción y demolición que contienen PCB's
	17 09 03	Otros residuos de construcción y demolición que contienen SP's
x	17 06 04	Materiales de aislamientos distintos de los 17 06 01 y 03
	17 05 03	Tierras y piedras que contienen SP's
	17 05 05	Lodos de drenaje que contienen sustancias peligrosas
	17 05 07	Balastro de vías férreas que contienen sustancias peligrosas
x	15 02 02	Absorbentes contaminados (trapos,...)
	13 02 05	Aceites usados (minerales no clorados de motor,...)
	16 01 07	Filtros de aceite
	20 01 21	Tubos fluorescentes
x	16 06 04	Pilas alcalinas y salinas
x	16 06 03	Pilas botón
x	15 01 10	Envases vacíos de metal o plástico contaminado
x	08 01 11	Sobrantes de pintura o barnices
x	14 06 03	Sobrantes de disolventes no halogenados
x	07 07 01	Sobrantes de desencofrantes
x	15 01 11	Aerosoles vacíos
	16 06 01	Baterías de plomo
x	13 07 03	Hidrocarburos con agua
	17 09 04	RDCs mezclados distintos códigos 17 09 01, 02 y 03

1.2.- Estimación de la cantidad de cada tipo de residuo que se generará en la obra, en toneladas y metros cúbicos.

La estimación se realizará en función de la categorías del punto 1

Obra Nueva: En ausencia de datos más contrastados se manejan parámetros estimativos estadísticos de 20cm de altura de mezcla de residuos por m² construido, con una densidad tipo del orden de 1,5 a 0,5 Tn/m³.

En base a estos datos, la estimación completa de residuos en la obra es:

Estimación de residuos en REFORMA				
Superficie Construida total	380,00	m ²		
Volumen de residuos (S x 0,10)	38,00	m ³		
Densidad tipo (entre 1,5 y 0,5 T/m ³)	1,00	Tn/m ³		
Toneladas de residuos	38,00	Tn		
Estimación de volumen de tierras procedentes de la excavación	0,00	m ³		
Presupuesto estimado de la obra	170.000,00	€		
Presupuesto de movimiento de tierras en proyecto	0,00	€	(entre 1,00 - 2,50 % del PEM)	

Con el dato estimado de RCDs por metro cuadrado de construcción y en base a los estudios realizados por la Comunidad de Madrid de la composición en peso de los RCDs que van a sus vertederos plasmados en el Plan Nacional de RCDs 2001-2006, se consideran los siguientes pesos y volúmenes en función de la tipología de residuo:

A.1.: RCDs Nivel II				
		Tn	d	V
Evaluación teórica del peso por tipología de RDC		Toneladas de cada tipo de RDC	Densidad tipo (entre 1,5 y 0,5)	m ³ Volumen de Residuos
1. TIERRAS Y PÉTROS DE LA EXCAVACIÓN				
Tierras y pétros procedentes de la excavación estimados directamente desde los datos de proyecto		0,00	1,50	0,00
A.2.: RCDs Nivel II				
	%	Tn	d	V
Evaluación teórica del peso por tipología de RDC	% de peso (según CC.AA Madrid)	Toneladas de cada tipo de RDC	Densidad tipo (entre 1,5 y 0,5)	m ³ Volumen de Residuos
RCD: Naturaleza no pétreo				
1. Asfalto	0,010	0,38	0,60	0,63
2. Madera	0,040	1,52	0,60	2,53
3. Metales	0,500	19,00	1,00	19,00
4. Papel	0,006	0,23	0,70	0,33
5. Plástico	0,020	0,76	0,90	0,84
6. Vidrio	0,193	7,33	0,97	7,56
7. Yeso	0,030	1,14	1,00	1,14
TOTAL estimación	0,799	30,36		32,04
RCD: Naturaleza pétreo				
1. Arena Grava y otros áridos	0,040	1,52	1,09	1,39
2. Hormigón	0,010	0,38	1,08	0,35
3. Ladrillos , azulejos y otros cerámicos	0,060	2,28	1,00	2,28
4. Piedra	0,052	1,98	1,00	1,98
TOTAL estimación	0,162	6,16		6,00
RCD: Potencialmente peligrosos y otros				
1. Basuras	0,029	1,10	0,90	1,22
2. Potencialmente peligrosos y otros	0,010	0,39	0,50	0,78
TOTAL estimación	0,039	1,49		2,00

1.3.- Medidas de segregación "in situ" previstas (clasificación/selección).

En base al artículo 5.5 del RD 105/2008, los residuos de construcción y demolición deberán separarse en fracciones, cuando, de forma individualizada para cada una de dichas fracciones, la cantidad prevista de generación para el total de la obra supere las siguientes cantidades:

Hormigón	160,00 T
Ladrillos, tejas, cerámicos	80,00 T
Metales	4,00 T
Madera	2,00 T
Vidrio	2,00 T
Plásticos	1,00 T
Papel y cartón	1,00 T

Medidas empleadas (se marcan las casillas según lo aplicado)

	Eliminación previa de elementos desmontables y/o peligrosos
	Derribo separativo / segregación en obra nueva (ej.: pétreos, madera, metales, plásticos + cartón + envases, orgánicos, peligrosos...). Solo en caso de superar las fracciones establecidas en el artículo 5.5 del RD 105/2008
x	Derribo integral o recogida de escombros en obra nueva "todo mezclado", y posterior tratamiento en planta

Los contenedores o sacos industriales empleados cumplirán las especificaciones del artículo 6 de la Orden 2690/2006 de 28 de Julio, de la Conserjería de Medio Ambiente y Ordenación del Territorio, por la que se regula la gestión de los residuos de construcción y demolición en la Comunidad de Madrid.

1.4.- Previsión de operaciones de reutilización en la misma obra o en emplazamientos externos (en este caso se identificará el destino previsto)

Se marcan las operaciones previstas y el destino previsto inicialmente para los materiales (propia obra o externo)

	OPERACIÓN PREVISTA	DESTINO INICIAL
	No hay previsión de reutilización en la misma obra o en emplazamientos externos, simplemente serán transportados a vertedero autorizado	Externo
x	Reutilización de tierras procedentes de la excavación	Propia obra
	Reutilización de residuos minerales o pétreos en áridos reciclados o en urbanización	
	Reutilización de materiales cerámicos	
	Reutilización de materiales no pétreos: madera, vidrio...	
	Reutilización de materiales metálicos	
	Otros (indicar)	

1.5.- Previsión de operaciones de valorización "in situ" de los residuos generados.

Se marcan las operaciones previstas y el destino previsto inicialmente para los materiales (propia obra o externo)

	OPERACIÓN PREVISTA
x	No hay previsión de reutilización en la misma obra o en emplazamientos externos, simplemente serán transportados a vertedero autorizado
	Utilización principal como combustible o como otro medio de generar energía
	Recuperación o regeneración de disolventes
	Reciclado o recuperación de sustancias orgánicas que utilizan no disolventes
	Reciclado o recuperación de metales o compuestos metálicos
	Reciclado o recuperación de otras materias orgánicas
	Regeneración de ácidos y bases
	Tratamiento de suelos, para una mejora ecológica de los mismos
	Acumulación de residuos para su tratamiento según el Anexo II.B de la Comisión 96/350/CE
	Otros (indicar)

1.6.- Destino previsto para los residuos no reutilizables ni valorizables "in situ" (indicando características y cantidad de cada tipo de residuos)

Las empresas de Gestión y tratamiento de residuos estarán en todo caso autorizadas por la Comunidad de Madrid para la gestión de residuos no peligrosos.

Terminología: RCD: Residuos de la Construcción y la Demolición

RSU: Residuos Sólidos Urbanos

RNP: Residuos NO peligrosos

RP: Residuos peligrosos

A.1.: RCDs Nivel I				
1. TIERRAS Y PÉTROS DE LA EXCAVACIÓN		Tratamiento	Destino	Cantidad
17 05 04	Tierras y piedras distintas de las especificadas en el código 17 05 03	Sin tratamiento esp.	Restauración / Vertedero	0,00
17 05 06	Lodos de drenaje distintos de los especificados en el código 17 05 06	Sin tratamiento esp.	Restauración / Vertedero	0,00
17 05 08	Balasto de vías férreas distinto del especificado en el código 17 05 07	Sin tratamiento esp.	Restauración / Vertedero	0,00
A.2.: RCDs Nivel II				
RCD: Naturaleza no pétreo		Tratamiento	Destino	Cantidad
1. Asfalto				
17 03 02	Mezclas bituminosas distintas a las del código 17 03 01	Reciclado	Planta de reciclaje RCD	0,00
2. Madera				
17 02 01	Madera	Reciclado	Gestor autorizado RNPs	0,00
3. Metales				
17 04 01	Cobre, bronce, latón	Reciclado	Gestor autorizado RNPs	0,00
x 17 04 02	Aluminio	Reciclado		0,50
x	Plomo			0,00
17 04 04	Zinc			0,00
17 04 05	Hierro y Acero	Reciclado		0,00
17 04 06	Estaño			0,00
17 04 06	Metales mezclados	Reciclado		0,00
17 04 11	Cables distintos de los especificados en el código 17 04 10	Reciclado	0,00	
4. Papel				
x 20 01 01	Papel	Reciclado	Gestor autorizado RNPs	0,05
5. Plástico				
x 17 02 03	Plástico	Reciclado	Gestor autorizado RNPs	0,05
6. Vidrio				
x 17 02 02	Vidrio	Reciclado	Gestor autorizado RNPs	2,00
7. Yeso				
x 17 08 02	Materiales de construcción a partir de yeso distintos a los del código 17 08 01	Reciclado	Gestor autorizado RNPs	1,14
RCD: Naturaleza pétreo		Tratamiento	Destino	Cantidad
1. Arena Grava y otros áridos				
01 04 08	Residuos de grava y rocas trituradas distintos de los mencionados en el código 01 04 07	Reciclado	Planta de reciclaje RCD	0,00
01 04 09	Residuos de arena y arcilla	Reciclado	Planta de reciclaje RCD	0,00
2. Hormigón				
17 01 01	Hormigón	Reciclado / Vertedero	Planta de reciclaje RCD	0,00
3. Ladrillos, azulejos y otros cerámicos				
x 17 01 02	Ladrillos	Reciclado	Planta de reciclaje RCD	30,00
x 17 01 03	Tejas y materiales cerámicos	Reciclado	Planta de reciclaje RCD	30,00
x 17 01 07	Mezclas de hormigón, ladrillos, tejas y materiales cerámicos distintas de las especificadas en el código 1 7 01 06.	Reciclado / Vertedero	Planta de reciclaje RCD	30,00
4. Piedra				
17 09 04	RCDs mezclados distintos a los de los códigos 17 09 01, 02 y 03	Reciclado		

RCD: Potencialmente peligrosos y otros		Tratamiento	Destino	Cantidad	
1. Basuras					
20 02 01	Residuos biodegradables	Reciclado / Vertedero	Planta de reciclaje RSU	0,00	
20 03 01	Mezcla de residuos municipales	Reciclado / Vertedero	Planta de reciclaje RSU	0,00	
2. Potencialmente peligrosos y otros					
17 01 06	mezcal de hormigón, ladrillos, tejas y materiales cerámicos con sustancias peligrosas (SP's)	Depósito Seguridad	Gestor autorizado RPs	0,00	
17 02 04	Madera, vidrio o plástico con sustancias peligrosas o contaminadas por ellas	Tratamiento Fco-Qco		0,00	
17 03 01	Mezclas bituminosas que contienen alquitran de hulla	Depósito / Tratamiento		0,00	
17 03 03	Alquitrán de hulla y productos alquitranados	Depósito / Tratamiento		0,00	
17 04 09	Residuos metálicos contaminados con sustancias peligrosas	Tratamiento Fco-Qco		0,00	
17 04 10	Cables que contienen hidrocarburos, alquitran de hulla y otras SP's	Tratamiento Fco-Qco		0,00	
17 06 01	Materiales de aislamiento que contienen Amianto	Depósito Seguridad		0,00	
17 06 03	Otros materiales de aislamiento que contienen sustancias peligrosas	Depósito Seguridad		0,00	
17 06 05	Materiales de construcción que contienen Amianto	Depósito Seguridad		0,00	
17 08 01	Materiales de construcción a partir de yeso contaminados con SP's	Tratamiento Fco-Qco		0,00	
17 09 01	Residuos de construcción y demolición que contienen mercurio	Depósito Seguridad		0,00	
17 09 02	Residuos de construcción y demolición que contienen PCB's	Depósito Seguridad		0,00	
17 09 03	Otros residuos de construcción y demolición que contienen SP's	Depósito Seguridad		0,00	
x 17 06 04	Materiales de aislamientos distintos de los 17 06 01 y 03	Reciclado		Gestor autorizado RNP's	0,02
17 05 03	Tierras y piedras que contienen SP's	Tratamiento Fco-Qco		Gestor autorizado RPs	0,00
17 05 05	Lodos de drenaje que contienen sustancias peligrosas	Tratamiento Fco-Qco			0,00
17 05 07	Balastro de vías férreas que contienen sustancias peligrosas	Depósito / Tratamiento			0,00
x 15 02 02	Absorbentes contaminados (trapos,...)	Depósito / Tratamiento	0,01		
13 02 05	Aceites usados (minerales no clorados de motor,...)	Depósito / Tratamiento	0,00		
16 01 07	Filtros de aceite	Depósito / Tratamiento	0,00		
20 01 21	Tubos fluorescentes	Depósito / Tratamiento	0,00		
16 06 04	Pilas alcalinas y salinas	Depósito / Tratamiento	0,00		
16 06 03	Pilas botón	Depósito / Tratamiento	0,00		
x 15 01 10	Envases vacíos de metal o plástico contaminado	Depósito / Tratamiento	0,15		
x 08 01 11	Sobrantes de pintura o barnices	Depósito / Tratamiento	0,08		
x 14 06 03	Sobrantes de disolventes no halogenados	Depósito / Tratamiento	0,01		
07 07 01	Sobrantes de desencofrantes	Depósito / Tratamiento	0,00		
x 15 01 11	Aerosoles vacíos	Depósito / Tratamiento	0,02		
16 06 01	Baterías de plomo	Depósito / Tratamiento	0,00		
13 07 03	Hidrocarburos con agua	Depósito / Tratamiento	0,00		
17 09 04	RCDs mezclados distintos códigos 17 09 01, 02 y 03	Depósito / Tratamiento	Restauración / Vertedero		0,00

1.7.- Planos de las instalaciones previstas

Planos de las instalaciones previstas para el almacenamiento, manejo y, en su caso, otras operaciones de gestión de los residuos de construcción y demolición en la obra, planos que posteriormente podrán ser objeto de adaptación a las características particulares de la obra y sus sistemas de ejecución, siempre con el acuerdo de la dirección facultativa de la obra.

En el plano GR 01 de Gestión de Residuos se especifica la situación y dimensiones de:

x	Bajantes de escombros
x	Acopios y/o contenedores de los distintos RCDs (tierras, pétreos, maderas, plásticos, metales, vidrios, cartones...
x	Zonas o contenedor para lavado de canaletas / cubetas de hormigón
x	Almacenamiento de residuos y productos tóxicos potencialmente peligrosos
x	Contenedores para residuos urbanos
	Planta móvil de reciclaje "in situ"
x	Ubicación de los acopios provisionales de materiales para reciclar como áridos, vidrios, madera o materiales cerámicos.

1.8.- Valoración del coste previsto para la correcta gestión de los RCDs, que formará parte del presupuesto del proyecto

Con carácter General:

Prescripciones a incluir en el pliego de prescripciones técnicas del proyecto, en relación con el almacenamiento, manejo y, en su caso, otras operaciones de gestión de los residuos de construcción y demolición en obra.

Gestión de residuos de construcción y demolición

Gestión de residuos según RD 105/2008 y orden 2690/2006 de la CAM, realizándose su identificación con arreglo a la Lista Europea de Residuos publicada por Orden MAM/304/2002 de 8 de febrero o sus modificaciones posteriores.

La segregación, tratamiento y gestión de residuos se realizará mediante el tratamiento correspondiente por parte de empresas homologadas mediante contenedores o sacos industriales que cumplirán las especificaciones del artículo 6 de la Orden 2690/2006 de 28 de Julio, de la Consejería de Medio Ambiente y Ordenación del Territorio, por la que se regula la gestión de los residuos de construcción y demolición en la Comunidad de Madrid.

Certificación de los medios empleados

Es obligación del contratista proporcionar a la Dirección Facultativa de la obra y a la Propiedad de los certificados de los contenedores empleados así como de los puntos de vertido final, ambos emitidos por entidades autorizadas y homologadas por la Comunidad de Madrid.

Limpieza de las obras

Es obligación del Contratista mantener limpias las obras y sus alrededores tanto de escombros como de materiales sobrantes, retirar las instalaciones provisionales que no sean necesarias, así como ejecutar todos los trabajos y adoptar las medidas que sean apropiadas para que la obra presente buen aspecto.

Con carácter Particular:

Prescripciones a incluir en el pliego de prescripciones técnicas del proyecto (se marcan aquellas que sean de aplicación a la obra)

	<p>Para los derribos: se realizarán actuaciones previas tales como apeos, apuntalamientos, estructuras auxiliares...para las partes o elementos peligroso, referidos tanto a la propia obra como a los edificios colindantes</p> <p>Como norma general, se procurará actuar retirando los elementos contaminados y/o peligrosos tan pronto como sea posible, así como los elementos a conservar o valiosos (cerámicos, mármoles...).</p> <p>Seguidamente se actuará desmontando aquellas partes accesibles de las instalaciones, carpinterías y demás elementos que lo permitan</p>
x	El depósito temporal de los escombros, se realizará bien en sacos industriales iguales o inferiores a 1m ³ , contadores metálicos específicos con la ubicación y condicionado que establezcan las ordenanzas municipales. Dicho depósito en acopios, también deberá estar en lugares debidamente señalizados y segregados del resto de residuos
x	El depósito temporal para RCDs valorizables (maderas, plásticos, metales, chatarra...) que se realice en contenedores o acopios, se deberá señalar y segregar del resto de residuos de un modo adecuado.
x	<p>Los contenedores deberán estar pintados en colores que destaquen su visibilidad, especialmente durante la noche, y contar con una banda de material reflectante de al menos 15cm a lo largo de toso su perímetro.</p> <p>En los mismos deberá figurar la siguiente información: Razón social, CIF, teléfono del titular del contenedor / envase y el número de inscripción en el registro de transportistas de residuos, creado en el art. 43 de la Ley 5/2003 de 20 de marzo de Residuos de la CAM.</p> <p>Esta información también deberá quedar reflejada en los sacos industriales y otros medios de contención y almacenaje de residuos.</p>
x	El responsable de la obra ala que presta servicio el contenedor adotará las medidas necesarias para evitar el depósito de residuos ajenos a la mismo. Los contadores permanecerán cerrados, o cubiertos al menos, fuera del horario de trabajo, para evitar el depósito de residuos ajenos a la obra a la que prestan servicio.
x	En el equipo de obra deberán establecerse los medios humanos, técnicos y procedimientos para la separación d cada tipo de RCD.
x	Se atenderán los criterios municipales establecidos (ordenanzas, condiciones de licencia de obras...), especialmente si obligan a la separación en origen de determinadas materias objeto de reciclaje o deposición.

	<p>En este último caso se deberá asegurar por parte del contratista realizar una evaluación económica de las condiciones en las que es viable esta operación, tanto por las posibilidades reales de ejecutarla como por disponer de plantas de reciclaje o gestores de RCDs adecuados.</p> <p>La Dirección de Obra será la responsable de tomar la última decisión y de su justificación ante las autoridades locales o autonómicas pertinentes.</p>
x	<p>Se deberá asegurar en la contratación de la gestión de los RCDs que el destino final (planta de reciclaje, vertedero, cantera, incineradora...) son centros con la autorización autonómica de la Consejería de Medio Ambiente, así mismo se deberá contratar sólo transportistas o gestores autorizados por dicha Consejería e inscritos en el registro pertinente</p> <p>Se llevará a cabo un control documental en el que quedarán reflejados los avales de retirada y entrega final de cada transporte de residuos</p>
x	<p>La gestión tanto documental como operativa de los residuos peligrosos que se hallen en una obra de derribo o de nueva planta se regirán conforme a la legislación nacional y autonómica vigente y a los requisitos de las ordenanzas municipales</p> <p>Asimismo los residuos de carácter urbano generados en las obras (restos de comidas, envases...) serán gestionados acorde con los preceptos marcados por la legislación y autoridad municipal correspondiente.</p>
x	<p>Para el caso de los residuos con amianto se seguirán los pasos marcados por la Orden MAM/304/2002 de 8 de febrero por la que se publican las operaciones de valorización y eliminación de residuos y la lista europea de residuos para poder considerarlos como peligroso o no peligrosos.</p> <p>En cualquier caso siempre se cumplirán los preceptos dictados por el RD 108/1991 de 1 de febrero sobre la prevención y reducción de la contaminación del medio ambiente producida por el amianto, así como la legislación laboral al respecto.</p>
x	Los restos de lavado de canaletas / cubas de hormigón serán tratadas como escombros
x	Se evitará en todo momento la contaminación con productos tóxicos o peligrosos de los plásticos y restos de madera para su adecuada segregación, así como la contaminación de los acopios o contenedores de escombros con componentes peligrosos
x	Las tierras superficiales que pueden tener un uso posterior para jardinería o recuperación de los suelos degradados será retirada y almacenada durante el menor tiempo posible en caballones de altura no superior a 2 metros. Se evitará la humedad excesiva, la manipulación y la contaminación con otros materiales.
	Otros (indicar)

1.9.- Valoración del coste previsto de la gestión correcta de los residuos de construcción y demolición, coste que formará parte del presupuesto del proyecto en capítulo aparte.

A continuación se desglosa el capítulo presupuestario correspondiente a la gestión de los residuos de la obra, repartido en función del volumen de cada material.

A.- ESTIMACIÓN DEL COSTE DE TRATAMIENTO DE LOS RCDs (calculo sin fianza)				
Tipología RCDs	Estimación (m³)	Precio gestión en Planta / Vestadero / Cantera / Gestor (€/m³)	Importe (€)	% del presupuesto de Obra
A1 RCDs Nivel I				
Tierras y pétreos de la excavación	0,00	2,00	0,00	0,0000%
Orden 2690/2006 CAM establece límites entre 40 - 60.000 €				0,0000%
A2 RCDs Nivel II				
RCDs Naturaleza Pétreo	6,00	10,00	60,02	0,0353%
RCDs Naturaleza no Pétreo	32,04	12,00	384,45	0,2261%
RCDs Potencialmente peligrosos	2,00	25,00	49,99	0,0294%
Orden 2690/2006 CAM establece un límite mínimo del 0,2% del presupuesto de la obra				0,2909%
B.- RESTO DE COSTES DE GESTIÓN				
B1.- % Presupuesto hasta cubrir RCD Nivel I			0,00	0,0000%
B2.- % Presupuesto hasta cubrir RCD Nivel II			0,00	0,0000%
B3.- % Presupuesto de Obra por costes de gestión, alquileres, etc...			102,00	0,0600%
TOTAL PRESUPUESTO PLAN GESTION RCDs			596,47	0,3509%

Para los RCDs de Nivel I se utilizarán los datos de proyecto de la excavación, mientras que para los de Nivel II se emplean los datos del apartado 1.2 del Plan de Gestión

Se establecen los precios de gestión acorde a lo establecido a la Orden 2690/2006 de la CAM. El contratista posteriormente se podrá ajustar a la realidad de los precios finales de contratación y especificar los costes de gestión de los RCDs de Nivel II por las categorías LER si así lo considerase necesario.

Se establecen en el apartado "B.- RESTO DE COSTES DE GESTIÓN" que incluye tres partidas:

B1.- Porcentaje del presupuesto de obra que se asigna si el coste del movimiento de tierras y pétreos del proyecto supera el límite superior de la fianza (60.000 €) que establece la Orden 2690/2006 de la CAM

B2.- Porcentaje del presupuesto de obra asignado hasta completar el mínimo del 0,2% establecido en la Orden 2690/2006 de la CAM

B3.- Estimación del porcentaje del presupuesto de obra del resto de costes de la Gestión de Residuos, tales como alquileres, portes, maquinaria, mano de obra y medios auxiliares en general.

CONCLUSIÓN

Con todo lo anteriormente expuesto, junto con el plano que acompañan la presente memoria y el presupuesto reflejado, los técnicos que suscriben entienden que queda suficientemente desarrollado el Plan de Gestión de Residuos para el proyecto reflejado en su encabezado.

En Valladolid, a 21 de octubre de 2016

El Arquitecto

Fdo.: Juan Ángel del Pozo Hernando

MEDICIONES Y PRESUPUESTO

PRESUPUESTO Y MEDICIONES

 Envolvente ECYL Zamora
 CÓDIGO RESUMEN

UDS LONGITUD ANCHURA ALTURA PARCIALES CANTIDAD PRECIO IMPORTE

CÓDIGO	RESUMEN	UDS	LONGITUD	ANCHURA	ALTURA	PARCIALES	CANTIDAD	PRECIO	IMPORTE
10	GESTIÓN DE RESIDUOS								
10.01	M3 GESTIÓN EN VERTEDERO RCDs NATURALEZA PETREA NIVEL II Gestión en vertedero de los residuos RCD de naturaleza petrea nivel II.								
Act0010		1	6,00			6,00	6,00		60,00
							6,00	10,00	60,00
10.02	M3 GESTIÓN EN VERTEDERO RCDs NATURALEZA NO PETREA NIVEL II Gestión en vertedero de residuos RCD de naturaleza no petrea de nivel II.								
Act0010		1	32,04			32,04	32,04		384,48
							32,04	12,00	384,48
10.03	M3 GESTIÓN EN VERTEDERO RCDs POTENCIALMENTE PELIGROSOS NIVEL II Gestión en vertedero de residuos RCD potencialmente peligrosos de nivel II.								
Act0010		1	2,00			2,00	2,00		50,00
							2,00	25,00	50,00
10.04	Ud COSTES DE GESTIÓN Y ALQUILERES Costes de gestión y de alquiler								
Act0010		1				1,00	1,00		102,00
							1,00	102,00	102,00
	TOTAL 10.....								596,48
	TOTAL.....								596,48

En Valladolid, a 21 de octubre de 2016

El Arquitecto

Fdo.: Juan Ángel del Pozo Hernando

PLANO

PARCELA COLINDANTE.

APARCAMIENTO INTERIOR PARCELA.

ACCESO OBRA.

CARRETERA DE LA HINIESTA

JARDÍN

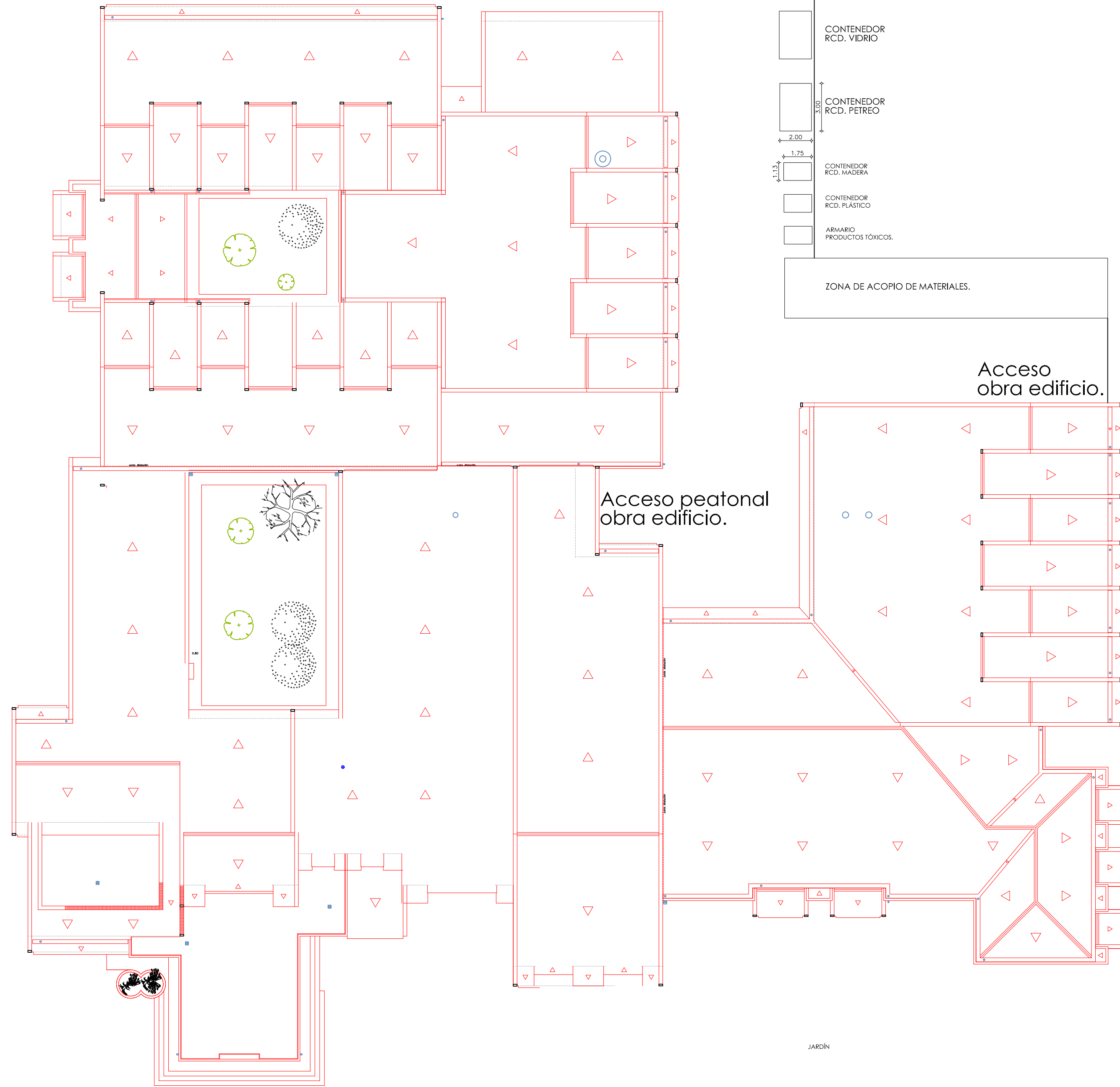

CONTENEDOR LAVADO CUBETAS HORMIGÓN

CONTENEDOR RCD. ALUMINIO

CONTENEDOR RCD. VIDRIO

CONTENEDOR RCD. PÉTREO

CONTENEDOR RCD. MADERA

CONTENEDOR RCD. PLÁSTICO

ARMARIO PRODUCTOS TÓXICOS.

ZONA DE ACOPIO DE MATERIALES.

JARDÍN

Acceso obra edificio.

Acceso peatonal obra edificio.

JARDÍN

JARDÍN

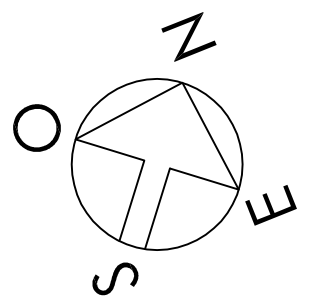

CALLE SIN URBANIZAR.

PARCELA COLINDANTE.

PROYECTO DE EJECUCIÓN DE MEJORA DE LA ENVOLVENTE TÉRMICA CENTRO DE FORMACIÓN DEL ECYL DE ZAMORA.

EMPLAZAMIENTO: CTRA DE LA HINIESTA S/N. 49024 ZAMORA.	1615
ARQUITECTO: JUAN ÁNGEL DEL POZO HERNANDO	PROMOTOR: SERVICIO PÚBLICO DE EMPLEO DE CASTILLA Y LEÓN .
OCTUBRE 2016	

PLANO: GESTIÓN DE RESIDUOS. PARCELA. E:1:200 Nº GR01

